Lekcja szczerej miłości i radości z życia

3 listopada w Sejmie odbyło się otwarcie wystawy "Odczarować zespół Downa".

Nasze wolontariuszki: Aleksandra Dalton, Natalia Krzywonos i Katarzyna Jurkowska zostały zaproszone przez Tatianę Kapińską - prezes Stowarzyszenia "Nasze Dzieci" na tę wystawę, spektakl pt. "Peregrinus władca serc", opowiadający o matce spodziewającej się dziecka z zespołem Downa oraz zwiedzanie Warszawy i Sejmu. Dziewczęta miały okazję uczestniczyć w niecodziennej lekcji wychowawczej dotyczącej aspektów niepełnosprawności. - Dzieci niepełnosprawne ze Stowarzyszenia „Nasze Dzieci", z którymi spędziłyśmy cały dzień, dały nam dużo radości. Poznałyśmy je lepiej. Są otwarte, wrażliwe, prostolinijne. One uczą nas prawdziwej, szczerej miłości, radości z życia - wpominają.

Ewa Dąbrowska

"Bal Wszystkich Świętych"

Kolejny raz w Publicznej Szkole Podstawowej Nr 21 odbył się "Bal Wszystkich Świętych". Z tej okazji uczniowie, głównie nasi wolontariusze, mieli możliwość przebrania się za ulubionego świętego, którego następnie mieli zaprezentować podczas ogłoszonego konkursu.

Tego dnia w szkole panował wyjątkowy, podniosły nastrój. Radość okazywaliśmy nie tylko poprzez wyraz twarzy, który obrazuje radość ducha, ale również, poprzez biały strój.
W czasie specjalnej akademii śpiewaliśmy i bawiliśmy się z naszymi, małymi "świętymi". W ten sposób pokazaliśmy, że można bawić się w sposób chrześcijański i że ta zabawa może być dla dzieci atrakcyjna, nieść uśmiech, radość i pozytywny przekaz.
Odbyły się dwa spotkania konkursowe. Na pierwszym, zwyciężyła Olga Chojnacka z klasy 3a - przebrana za świętą Faustynę. Na pytanie, kto przygotował jej taki strój, odpowiedziała, że babcia. - To jest ulubiona jej święta, a teraz została moją świętą - powiedziała.

Na drugim spotkaniu - I miejsce zajął Bartłomiej Tomczyk z klasy 3b. Był przebrany za Jana Pawła II. Na pytanie, dlaczego wybrał takiego świętego, odpowiedział: Bo to nasz wielki Święty, chciałbym Go naśladować.

Ewa Dąbrowska.

ARKOWA BOHEMA

ROZMOWA Z KAROLINĄ SKRZEK I ADRIANEM SZARYM INSTRUKTORAMI ZAJĘĆ LITERACKO – TEATRALNYCH W „ARCE”

Spotykamy się w "kawiarni" Stowarzyszenia Cetrum Młodzieży "Arka" tuż po finale XIII Regionalnego Konkursu Literackiego. Zasiadamy do rozmowy w wyśmienitych nastrojach. Za nami rozdanie nagród laureatom konkursu, występ "arkowego" zespołu oraz rozmowa z gościem specjalnym wieczoru radomskim poetą i dziennikarzem Andrzejem Mędrzyckim, który odczytał kilka swoich najnowszych wierszy. Powietrze przesiąknięte poezją i muzyką. Zaczynamy!

Nasi instruktorzy z grupą teatralną

- XIII finał? To nie pomyłka?

Adrian Szary: Nie! (śmiech). Chociaż XIII Regionalny Konkurs Literacki trwa rzeczywiście dopiero od sześciu lat. Właśnie zaczęliśmy siódmy sezon. Konkurs odbywa się w dwóch kategoriach: poetyckiej i prozatorsko - dramatycznej. Dwa razy w roku. W sezonie jesienno – zimowym i wiosenno – letnim. Do Jury zapraszamy znanych radomskich pisarzy i poetów. Gościli u nas m.in. Monika Mazur, Walentyna Pawelec, Marcin Kępa, Izabella Mosańska, Grzegorz Bartos, Robert Utkowski, Sebastian Równy, Paweł Podlipniak czy Andrzej Mędrzycki. Konkurs wyrósł na łamach moich arkowych warsztatów literackich, które zacząłem prowadzić w 2008 roku. Każdy rok kończy się wydaniem książki. Właśnie pracujemy nad szóstą antologią.

Arka wydaje się świetnym miejscem spotkań dla poetów, literatów, ludzi teatru, muzyków? Myślisz, że tworzy się radomska artystyczna oaza, nasza arkowa bohema?

AS: Myślę, że „Arka” zaczyna być kojarzona z działalnością kulturalną. To cieszy. Oferta jest dosyć szeroka. Ty prowadzisz zajęcia muzyczne, Karolina Skrzek – teatralne, Ola Golus – taneczne, Beata Kępa – plastyczne, a całość imprez koordynuje Rafał Graczyk. Ja prowadzę warsztaty literackie i staram się przynajmniej raz w miesiącu organizować jakiś autorski wieczór literacki w naszej arkowej kawiarni, zapraszając arkową grupę teatralną, muzyczną, taneczną, plastyczną, by można było pokazać efekty naszej pracy z dziećmi i młodzieżą. Do tego dochodzi wspomniany Regionalny Konkurs Literacki. Widać więc, że w zakresie kultury dzieje się tu dużo i rzeczywiście powstaje chyba, jak to ładnie powiedziałeś, mała arkowa bohema.

- Kto trafia do Ciebie na zajęcia?

AS: Młodzież z różnych radomskich szkół gimnazjalnych i ponadgimnazjalnych, ale także studenci i seniorzy. W tym roku kalendarzowym poszerzyliśmy ofertę o zajęcia teatralne prowadzone przez Karolinę Skrzek.

Adrian Szary, Karolina Skrzek z aktorem Kamilem Woźniakiem

- No właśnie. Opowiedz nam, Karolino, o tych zajęciach.

Karolina Skrzek: Spotkania odbywają się co tydzień, rozpoczynają się od rozgrzewki: rozciąganie, rozgrzewanie aparatu mowy, ćwiczenia dykcyjne. Kolejnym etapem są próby do zaplanowanych występów.

- Kto na nie przychodzi?

KS: Głównie dzieciaki z arkowych świetlic i wolontariusze. Stałą grupę stanowią wychowanki Miejskiego Ośrodka Socjoterapii – „Pałacyk" w Radomiu. Na co dzień opiekuje się dziewczynami Pani Agata Szymańska. Przychodzą też uczniowie radomskich gimnazjów i liceów.

- Jakie prowadzicie formy pracy z dziećmi i młodzieżą?

AS: Na warsztatach literackich doskonalimy umiejętność pisania własnych tekstów poetyckich, prozatorskich i dramatycznych. Poznajemy tajniki teorii literatury, interpretujemy teksty znanych autorów i przygotowujemy młodzieżowe utwory do publikacji i prezentacji na wieczorach i konkursach literackich. Nawiązujemy też współpracę z radomskimi ośrodkami kultury i zapraszamy do nas znanych radomskich poetów i pisarzy.

KS: Na zajęciach teatralnych pracujemy na tekstach. Uczymy się ich interpretacji, przygotowujemy również etiudy teatralne, które potem pokazujemy na arkowych imprezach. Bierzemy także udział w przeglądach i konkursach teatralnych. Wśród naszych dotychczasowych najważniejszych działań wymienić należy m.in. występ na scenie radomskiego teatru, w ramach Gali Ośmiu Wspaniałych, Akcję Czytania Dzieciom w „Łaźni", czy ostatni spektakl przygotowany przez arkową grupę teatralną „Klucz niebieski", na podstawie tekstu Leszka Kołakowskiego, pokazywany w ramach Tygodnia Kultury Chrześcijańskiej w „Resursie Obywatelskiej". Udało nam się również zaprosić na zajęcia aktora radomskiego teatru Kamila Woźniaka, który opowiedział o tajnikach swojego zawodu. Ponadto wzięliśmy udział w „Festiwalu Lalki i Słowa" w DK Idalin.

- SCM "Arka" realizuje projekt 25=15 (25 lat wolności = 15 lat wolontariatu) Ważne słowa: wolność i wolontariat! Jak Ty Adrianie odczuwasz wolność? Czym ona dla Ciebie jest?

AS: Wolność to możliwość samodzielnego decydowania o sobie, ale także odpowiedzialność za podejmowane decyzje i wybory. Jest to więc przywilej, ale i pewien obowiązek.

- A jak Ty Karolino widzisz ideę wolontariatu?

KS: To bezinteresowna pomoc drugiemu człowiekowi. Czas, który mu się poświęca. Dzielenie się z nim swoimi zainteresowaniami. Uwielbiam współpracę z młodymi ludźmi. To nie tylko rozmowy, ale także zarażanie się wspólną pasją. Największą radość sprawia mi uśmiech na twarzy moich podopiecznych oraz zadowolenie po występach.

Dziękuję Wam za rozmowę.

Robert Murdza

Adrian Szary - radomianin, polonista ZSO nr 6 im. Jana Kochanowskiego w Radomiu, instruktor warsztatów literackich w Stowarzyszeniu Centrum Młodzieży "Arka", autor pięciu tomików poezji, zbioru bajek, opowiadań, monodramu, redaktor pięciu antologii współczesnej literatury młodzieżowej.

Karolina Skrzek - absolwentka VI LO im. Jana Kochanowskiego w Radomiu, instruktorka zajęć teatralnych w Stowarzyszeniu Centrum Młodzieży – „Arka", znana z dwóch autorskich monodramów: „Bal" i „Modlitwa Heloizy".

Niejedna łza popłynie po twarzy

Dyżury wolontariuszy Szkolnego Klubu Młodzieżowego Wolontariatu ,,Pomocna dłoń" przy Publicznym Gimnazjum nr 10 w Radomiu w Kuchni dla ubogich przy Klasztorze O.O. Bernardynów.

,,Człowiek jest wspaniała istotą nie z powodu dóbr, które posiada, ale jego czynów. Nie jest ważne to, co się ma, ale czym się dzieli z innymi" – to są słowa naszego Świętego Papieża Jana Pawła II. Tę maksymę realizują nasi klubowi wolontariusze, pracując w Kuchni dla ubogich. Raz w tygodniu czteroosobowa grupa pomaga w przygotowywaniu posiłków dla najuboższych mieszkańców Radomia: obierają cebulę, ziemniaki, sprzątają stołówkę. Brat Kazimierz Górka – opiekun Kuchni powiedział w wywiadzie dla ,,Gościa Niedzielnego": ,,Publiczne Gimnazjum nr 10 jest jedyną szkołą z terenu

Radomia, która już od dziewięciu lat pomaga nam. Uczniowie spisują się wspaniale. Ojcowie Bernardyni są wdzięczni Dyrekcji i uczniom za tak wielkie zaangażowanie." Nieraz niejedna łza popłynie po twarzy wolontariusza (oczywiście z powodu cebuli!). Zimą, gdy sypnie śniegiem, odśnieżają alejki przed budynkiem kuchni. Praca w kuchni jest wspaniałą lekcją wychowania, która uświadamia wielką wartość działalności wolontariackiej, wykraczającej poza więzi rodzinno – przyjacielsko – koleżeńskie.

Julia Warchoł i Oliwia Spławiec
Publiczne Gimnazjum Nr 10 w Radomiu

Akcja ,,Adopcja na odległość"

Szkolny Klub Młodzieżowego Wolontariatu ,,Pomocna dłoń" przy Publicznym gimnazjum nr 10 w Radomiu wraz z Samorządem Uczniowskim kontynuuje akcję ,,Adopcja na odległość", która jest prowadzona przez Salezjański Ośrodek Misyjny w Warszawie. Nasza szkoła wspiera księży salezjanów już ósmy rok.

"Adopcja na odległość" umożliwia edukację wielu tysiącom dzieci i młodzieży w dalekiej, biednej Afryce. Jest pięknym dziełem wychowania i kształtowania chrześcijańskich postaw młodych ludzi z "Czarnego Lądu". Naszymi podopiecznymi jest grupa młodzieży z miejscowości Luwingu w Zambii. Siostry koordynujące pomoc w ramach ,,Adopcji na odległość" Evelyn Chisanga i Mwenya Marie – Claire piszą do nas w liście z Zambii: ,,Dzięki Waszej dobroci i hojności opłacamy czesne 505 podopiecznym, zapewniamy pomoce i przybory szkolne, posiłek i medykamenty. Ponadto dzieci otrzymują dodatkowo mydło, odzież i najbardziej potrzebujący artykuły spożywcze i odzież do domu". Oto jak dziękuje nam jeden z młodych Zambijczyków, Esnart Banda: ,,Najpierw chcę Wam powiedzieć - dziękuję - za to, że jesteście właśnie tacy. Nie zmieniajcie Waszych serc, które są tak dobre i kontynuujcie to, co robicie w taki właśnie wspaniały sposób. Wy jesteście naszymi ANIOŁAMI!" Ponadto co dwa lata organizowane są spotkania formacyjne z wolontariuszami salezjańskimi: ks. Markiem Kowalskim i Afrykańczykiem Sanzą Mulangu. Zaproszeni goście opowiadają o swojej pracy wolontariackiej na "Czarnym Lądzie" i zachęcają do kontynuowania akcji. Mając na uwadze myśl św. Jana Bosco ,,Szczęście dziecka polega na świadomości tego, że jest kochane" organizujemy w naszej szkole kwesty i dyskoteki charytatywne, a zebrane pieniądze przekazujemy salezjanom".

Julia Warchoł i Oliwia Spławiec
Publiczne Gimnazjum Nr 10 w Radomiu

XIV Dzień Papieski

Kwesta szkolna z okazji XIV Dnia Papieskiego w Publicznym Gimnazjum Nr 10 im. Lotników Polskich w Radomiu.

12 października obchodziliśmy XIV Dzień Papieski, który w tym roku przebiegał pod hasłem "Jan Paweł II – świętymi bądźcie" Akcja ta jest organizowana pod patronatem Fundacji "Dzieło Nowego Tysiąclecia". Nasza szkoła już po raz ósmy włączyła się w tę akcję. Przygotowano audycję radiową, propagującą działalność Fundacji, która opiera się na nauczaniu Ojca Św. Jana Pawła II. Szkolny Klub Młodzieżowego Wolontariatu "Pomocna dłoń" przeprowadził zbiórkę pieniędzy. Dzięki hojności i zaangażowaniu społeczności naszej szkoły utalentowana młodzież, pochodząca z niezamożnych rodzin otrzyma pomoc stypendialną i wyjedzie na letnie obozy formacyjno – wypoczynkowe. Stypendyści Fundacji nazywani są ,,żywym pomnikiem Św. Jana Pawła II". Dziękujemy wszystkim, którzy wsparli tak szczytny cel.

Julia Warchoł i Oliwia Spławiec
Publicznym Gimnazjum Nr 10 w Radomiu

Festyn Niepodległościowy przy PG NR6 w Radomiu

"Wolność kocham i rozumiem"

Obchody 96 rocznicy odzyskania niepodległości rozpoczęły się od Mszy Świętej w Kościele przy ul. Grzybowskiej. Po mszy ruszyliśmy korowodem do budynku szkoły gdzie, przy niesprzyjającej pogodzie, odbył się Apel Poległych odczytany przez dyrektora szkoły.

Hasło festynu - "Wolność kocham i rozumiem". Na festynie śpiewane były pieśni patriotyczne. Przedstawiciele społeczności szkoły i środowiska lokalnego uczestniczyli w programie artystycznym zorganizowanym z okazji Święta. Odbył się także bieg niepodległościowy. Uczestnicy festynu wzięli udział w zajęciach warsztatowych, na których mogli samodzielnie wykonać kotylion. Mogli zjeść domowy chleb ze smalcem, grochówkę wojskową i gorącą kiełbasę z grilla. Została zorganizowana kawiarenka, w której nie mogło zabraknąć wolontariuszy z naszego klubu. Pomogliśmy obsługiwać klientów, którzy przychodzili do kawiarenki.

Festyn uważamy za udany, mamy nadzieję, że jego organizacja wpisze się w tradycję naszej szkoły i pozwoli nam bardziej kochać Wolność i Ojczyznę.

Damian Trzosek

"Pomnożone dobro przy podzielonym posiłku"

"Człowiek jest wielki nie przez to, (...), co ma, lecz przez to, czym dzieli się z innymi"- mawiał Jan Paweł II.

Dzięki żywności istnieje życie. Dzieląc się jedzeniem, można powiedzieć, że dajemy komuś cząstkę życia. Dla nas może to być zwykły chleb, ryż, mąka, a dla kogoś nowe lepsze jutro... Pamiętają o tym wolontariusze ze Szkolnego Klubu Młodzieżowego Wolontariatu "Pomocna dłoń" przy PG nr 10 w Radomiu. 4. października zaangażowali się w zbiórkę żywności w ramach akcji "Podziel się posiłkiem" we współpracy z Bankiem Żywności w supermarkecie Biedronka. Zebrali 115 kilogramów produktów spożywczych, które zostały przekazane potrzebującym uczniom naszej szkoły.

Dziękujemy wszystkim, którzy, chociażby w najmniejszym stopniu, włączyli się w tę akcję.

Oliwia Spławiec

Publiczne Gimnazjum Nr 10 w Radomiu

"Oddaj, nie marnuj"

"I nawet to, czego nie mam komu dać zawsze jest komuś potrzebne"- pisał ksiądz Jan Twardowski.

Szkolny Klub Młodzieżowego Wolontariatu "Pomocna dłoń" przy PG nr 10 w Radomiu wraz z firmą "Hurteco" zorganizował w dniach 9 i 10 października zbiórkę odzieży używanej i zabawek tekstylnych. Celem projektu był szeroko rozumiany recykling. Część zdobytych w ten sposób zysków przeznaczono na realizację celów statutowych SCM "Arka" oraz dla szkół, w których zbiórka została przeprowadzona. W naszej szkole udało się zebrać 120 kilogramów używanych ubrań. Mamy nadzieję, że wraz z odzieżą i zabawkami została przekazana odrobina radości, a otrzymane przez potrzebujących rzeczy wywołały piękne uśmiechy na ich twarzach i odrobinę ciepła na sercu.

Dziękujemy wszystkim klasom, które wzięły udział w kampanii, a szczególnie 3A, która zebrała najwięcej używanej odzieży.

Oliwia Spławiec

Publiczne Gimnazjum Nr 10 w Radomiu

Wolontariat maluchom

Od przedszkola po angielsku!

W tym roku w SKW w Przytyku ruszyła akcja systematycznego wolontariatu dla przedszkolaków.

Wolontariusze, co tydzień odwiedzają najmłodszych podopiecznych pobliskiego przedszkola i uczą ich podstawowych słówek i zwrotów w języku angielskim. - Łączymy naukę z zabawą - wyjaśniają wolontariuszki. A dzieci z niecierpliwością czekają na kolejne wizyty starszych kolegów.

Klaudia Słomka i Julia Piecyk, Publiczne Gimnazjum w Przytyku

W ramach podziękowania za pomoc podczas II Półmaratonu Radomskiego Czerwca '76 Stowarzyszenie „Biegiem Radom"ufundowało wolontariuszom wycieczkę do Sabat-Krajna.

Na wycieczkę wybraliśmy się z uczniami z PSP Nr 9 przy ul. Sandomierskiej oraz z PSP z Małęczyna. Humory dopisywały wszystkim.

Szkolny Klub Młodzieżowego Wolontariatu, PSP Nr 34 w Radomiu

Quesadillas - palce lizać!

Świetlica na Starym Mieście to jedna z trzech świetlic SCM „Arka" w Radomiu, gdzie dzieci i wolontariusze mogą wspólnie bawić się, uczyć, twórczo spędzać wolny czas.

Zajęcia plastyczne, muzyczne, sportowe (basen), zajęcia taneczne, filmowe, kulinarne, komputerowe oraz robótki ręczne od poniedziałku do piątku wypełniają dzieciom popołudnia. - Jest super! - mówią krótko i z uśmiechem dzieciaki.

Chwalą sobie zajęcia z wyszywania podczas których uczą się podstawowych ściegów oraz powolutku zaczynają oswajać się z igłą i kordonkiem. Robią również ozdoby z koralików.

Zajęcia kulinarne przemieniają się niemalże w podróż dookoła świata. Ostatnim hitem, godnym polecenia, jest quesadillas - potrawa kuchni meksykańskiej. - Palce lizać - zgodnie podkreślają dzieci.

A oto przepis na quesadillas z kurczakiem:

Składniki:

3 łyżki oliwy z oliwek
1 duża pierś kurczaka
1/2 małej żółtej słodkiej papryki (pokrojona w kosteczkę)
1/2 małej czerwonej słodkiej papryki (pokrojona w kosteczkę)
300 gramów sera cheddar
1 czerwona cebula średniej wielkości
6 tortilli kukurydzianych
duża garść świeżej kolendry

Przygotowanie:

Pierś z kurczaka solimy, posypujemy świeżo zmielonym pieprzem i obsmażamy w całości na patelni aż się zrumieni na złocisty kolor.

Zdejmujemy z patelni i odkładamy do wystygnięcia.

Kroimy w kosteczkę paprykę, cebulę w piórka. Ser cheddar ucieramy na grubych oczkach tarki, a kolendrę szatkujemy.

Następnie ostudzonego już kurczaka kroimy na plasterki.

Rozkładamy tortillę, posypujemy startym serem. Układamy na nim plasterki kurczaka. Układamy cebulę. Posypujemy resztą składników.

Całość ponownie posypujemy serem tak aby po podgrzaniu wszystko się połączyło. Przykrywamy drugą tortillą.

Na patelnię wylewamy łyżkę oliwy i rozgrzewamy. Na oliwę kładziemy tortillę i podpiekamy aż ładnie się z rumieni i ser się rozpuści. Jak już złapie ładny kolor, odwracamy całość na drugą stronę i podpiekamy ponownie tak aby z obu stron była chrupiąca. Zdejmujemy z patelni i chwilę czekamy aż się podstudzi, ale nie wystygnie. Ma tylko lekko się ściąć ser tak, aby wszystkie składniki się połączyły. Tniemy na małe trójkąciki.

ŻYCZYMY SMACZNEGO!!!

Martyna Winiarska

Julia Kuś, Zuzanna Kmita, Karolina Wągrowcka

Klaudia Bzducha

Klaudia Woźniak

MA TALENT

Kolejnym przedsięwzięciem zorganizowanym w ramach programu Funduszu Inicjatyw Obywatelskich było show "Arka ma talent". Odbyło się ono w dniach 6-7 listopada 2014 r.

Pierwszego dnia swoje talenty prezentowali uczniowie szkół podstawowych, natomiast drugi dzień był poświęcony szkołom gimnazjalnym i ponadgimnazjalnym. Łącznie wystąpiło około 70. zdolnych wolontariuszy, którzy między innymi: śpiewali, tańczyli, grali na instrumentach muzycznych, prezentowali zdolności kabaretowe i plastyczne. Po długich i burzliwych naradach jury wyłoniło zwycięzców.

W kategorii szkół podstawowych na podium stanęły:

1. miejsce - Aleksandra Dalton, PSP Nr 21, śpiew;
2. miejsce - Milena Bąk, Basia Kędzierska, Kasia Skipirzecha, PSP Nr 31, pantomima;
3. miejsce - Julia Kuś, Zuzanna Kmita, Karolina Wągrowcka - PSP Nr 34, gimnastyka.

Aleksandrę Dalton będziemy mogli usłyszeć podczas Gali Wolontariatu 5 grudnia 2014 roku.

Ola Dalton

W starszej grupie wiekowej "rządziły:"

1. miejsce - Klaudia Bzducha, I LO, śpiew.
2. miejsce - Martyna Winiarska, X LO, śpiew.
3. miejsce - Klaudia Woźniak, X LO, gra na saksofonie.

Jury przyznało również wyróżnienie grupie z Młodzieżowego Klubu Wolontariatu, która działa przy naszym Stowarzyszeniu: Joli Walczak, Paulinie Małek, Piotrowi Szerlichowi oraz Adrianowi Szwedowi. W ich wykonaniu zobaczyliśmy show taneczno-muzyczne.

Milena Bąk
Basia Kędzierska
Kasia Skipirzecha

Arka-show

Aleksandra Bzducha

Dziękujemy za ufundowanie nagród Panu Europosłowi Zbigniewowi Kuźmiukowi.

Wolontariat z Młodzieżowym Ośrodkiem Wychowawczym w Wierzbicy

Seniorzy ważni w naszym życiu

14 listopada to Międzynarodowy Dzień Seniora i czas świętowania. Szczególnie w tym dniu warto głośno podkreślić rolę jaką odgrywają seniorzy w naszym życiu. Wychowanki Młodzieżowego Ośrodka Wychowawczego w Wierzbicy, a wśród nich wolontariuszki po raz drugi zaangażowały się w to wyjątkowe święto.

W Młodocinie Mniejszym odbył się "Bal Seniora", na którym nasze podopieczne zaprezentowały specjalny, okolicznościowy program słowno- muzyczny. Dziewczęta chętnie angażują się w takie przedsięwzięcia, w których mogą sprawić radość innym.

Loki, warkocze, irokezy

Wychowanki MOW w Wierzbicy zaprosiły uczniów klasy 3a Publicznej Szkoły Podstawowej im. Stefana Żeromskiego do salonu fryzjerskiego, w którym doskonalą swoje umiejętności. Była to pierwsza wizyta dzieci ale, jak oceniają dziewczyny - nie ostatnia.

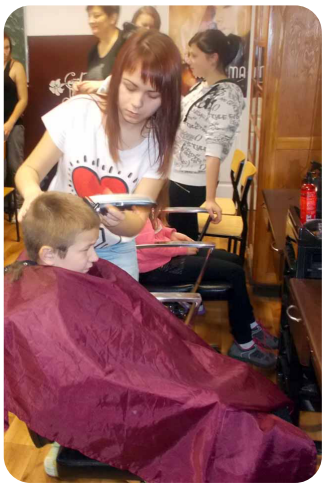

W trakcie spotkania wszystkie dzieci skorzystały z umiejętności fryzjerskich naszych uczennic. Powstawały na naszych oczach loki, warkocze, fantazyjne upięcia oraz irokezy, bo chłopcy także poddali się metamorfozom. Wychowanki wykazały się odpowiedzialnością za przybyłych gości, zadbały o to, by nikt nie poczuł się znudzony i niezadowolony.

Żonkilowe „Pola Nadziei”

W MOW w Wierzbicy odbyło się sadzenie cebulek żonkili. Jest to Ogólnopolska akcja żonkilowe „Pola Nadziei”. Głównym organizatorem jest Caritas Diecezji Radomskiej. Żonkil jest symbolem nadziei, który przypomina nam o ludziach cierpiących, oczekujących naszego towarzyszenia w trudnym okresie.

Ideą programu jest pozyskanie funduszy na specjalistyczny sprzęt dla domowego hospicjum, a także edukacja i uwrażliwienie społeczeństwa na los nieuleczalnie chorych. Wychowanki sadziły cebulki żonkili w wyznaczonym miejscu. W miłej atmosferze i z dużym zaangażowanie podjęły to wyzwanie. Również ”swoje” cebulki posadził dyrektor MOW w Wierzbicy Marcin Białek. Akcje wspierały: opiekun Koła ekologicznego Edyta Frankowicz, opiekun Szkolnego Klubu Wolontariatu Agnieszka Ankurowska i opiekun SKW przy współpracy z Centrum Młodzieżowego Wolontariatu "Arka" Martyna Jamka.

Ważne tematy!

W ramach realizacji programu ,, Twoje życie w Twoich rękach”, w MOW w Wierzbicy odbyły się zajęcia prowadzone przez wicedyrektora Caritas Diecezji Radomskiej ks. Roberta Kowalskiego i p. Iwonę Stępniewską koordynatorkę Szkolnego Koła Caritas. Tematyka zajęć dotyczyła choroby nowotworowej i osób, które się z nią zmagają. Zajęcia uzmysłowiły nam jak ważne jest wspieranie osób chorych na raka i pomoc w tych trudnych chwilach. Wiele z nas się wzruszyło, przypomniało rodzinne historie. Z pewnością zapamiętamy te pouczające zajęcia na zawsze.

"Hej! Kolęda! Hej! Rock and Roll!"

"Arkowicze" - mali i duzi, a wszyscy z wielkim sercem do muzyki, zapraszają na koncert z cyklu "Arka muzycznie". Usłyszymy kolędy oraz rockowe piosenki w nowych, muzycznych odsłonach, a w finale koncertu utwór: "Stanie się cud". Gościem specjalnym wieczoru będzie Krystyna Stępień - wolontariuszka, wokalistka, początkująca kompozytorka i autorka tekstów. Prowadzenie: Robert Murdza

8 grudnia 2014 roku (poniedziałek) godz. 17:30

Miejsce: Kawiarnia SCM "Arka", ul. Chrobrego 7/9.

"Kolędowanie na Wyspie"

Dzieci ze świetlicy SCM "Arka" przy ul. Marii Gajl zapraszają na świąteczny koncert. Usłyszymy znane kolędy, które zawsze i niezmiennie przynoszą każdemu z nas dużo ciepła i radości.

11 grudnia 2014 roku (czwartek) godz. 16:30

Miejsce: Świetlica SCM "Arka", ul. Marii Gajl 24/1.

spektakl-musical

"Trzy oceany: Wiara! Nadzieja! Miłość!"

"Arka muzycznie" zaprasza na spektakl-musical w jednym akcie nawiązujący do narodzin Dzieciątka Jezus. Przedstawienie z pięknymi melodiami, z refleksyjnymi tekstami, z zachętą do poszukiwania miłości w życiu codziennym oraz zaskakującym lądowaniem helikoptera w finale musicalu. W głównej roli, Człowieka w Bieli, wystąpi Krystyna Stępień.
Libretto i muzyka: Robert Murdza

12 grudnia 2014 roku (piątek) godz. 17:30 Miejsce: Kawiarnia SCM "Arka", ul. Chrobrego 7/9.

Adres redakcji: Stowarzyszenie Cetrum Młodzieży "Arka" w Radomiu
26-600 Radom, ul. Chrobrego 7/9, tel. (48) 3606951
Redaktor: Robert Murdza
Kontakt: robertmurdza.arka@gmail.com
Współpracownicy: Kasia Wolska, Adrian Skoneczny, Paulina Walkowicz, Weronika Marciniak, Sylwia Pawlak, Agata Maślanka, Ewa Dąbrowska, Julia Warchoł, Oliwia Spławiec, Damian Trzosek, Klaudia Słomka, Julia Piecyk, Aleksandra Bzducha. Kamila C. (Wierzbica)

Newsletter Wo² ukazuje się w ramach projektu 25=15 (25 lat Wolności = 15 lat Wolontariatu) wspartego przez Ministerstwo Pracy i Polityki Społecznej w ramach Programu Operacyjnego Fundusz Inicjatyw Obywatelskich.